LUNOV MAGNUS STRI

MARTI MISTERIJA

VANREDNI BROJ 31

MOHA — MOHA

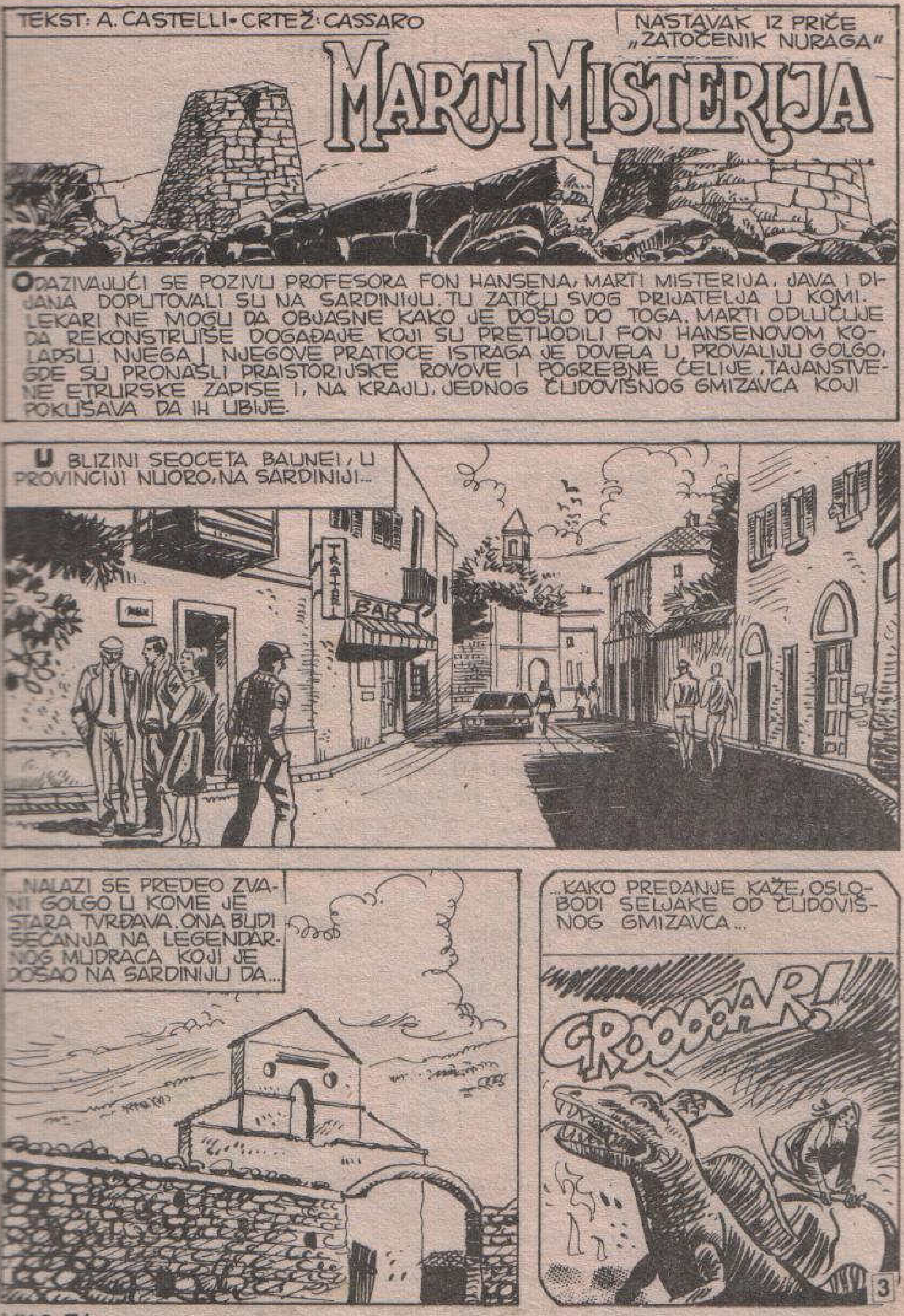
TEKST: A. CASTELLI • CRTEŽ: CASSARO
NASTAVAK IZ PRIČE „ZATOČENIK NURAGA"
MARTI MISTERIJA
ODAZIVAJUĆI SE POZIVU PROFESORA FON HANSENA, MARTI MISTERIJA, JAVA I DIJANA DOPUTOVALI SU NA SARDINIJU. TU ZATIČU SVOG PRIJATELJA U KOMI. LEKARI NE MOGU DA OBJASNE KAKO JE DOŠLO DO TOGA. MARTI ODLUČUJE DA REKONSTRUIŠE DOGAĐAJE KOJI SU PRETHODILI FON HANSENOVOM KOLAPSU. NJEGA I NJEGOVE PRATIOCE ISTRAGA JE DOVELA U PROVALIJU GOLGO, GDE SU PRONAŠLI PRAISTORIJSKE ROVOVE I POGREBNE ĆELIJE, TAJANSTVENE ETRURSKE ZAPISE I, NA KRAJU, JEDNOG ČUDOVIŠNOG GMIZAVCA KOJI POKUŠAVA DA IH UBIJE.
U BLIZINI SEOCETA BAUNEI, U PROVINCIJI NUORO, NA SARDINIJI...
TRATTORIA
BAR
...NALAZI SE PREDEO ZVANI GOLGO U KOME JE STARA TVRĐAVA. ONA BUDI SEĆANJA NA LEGENDARNOG MUDRACA KOJI JE DOŠAO NA SARDINIJU DA...
...KAKO PREDANJE KAŽE, OSLOBODI SELJAKE OD ČUDOVIŠNOG GMIZAVCA...
GROOOOAR!
3

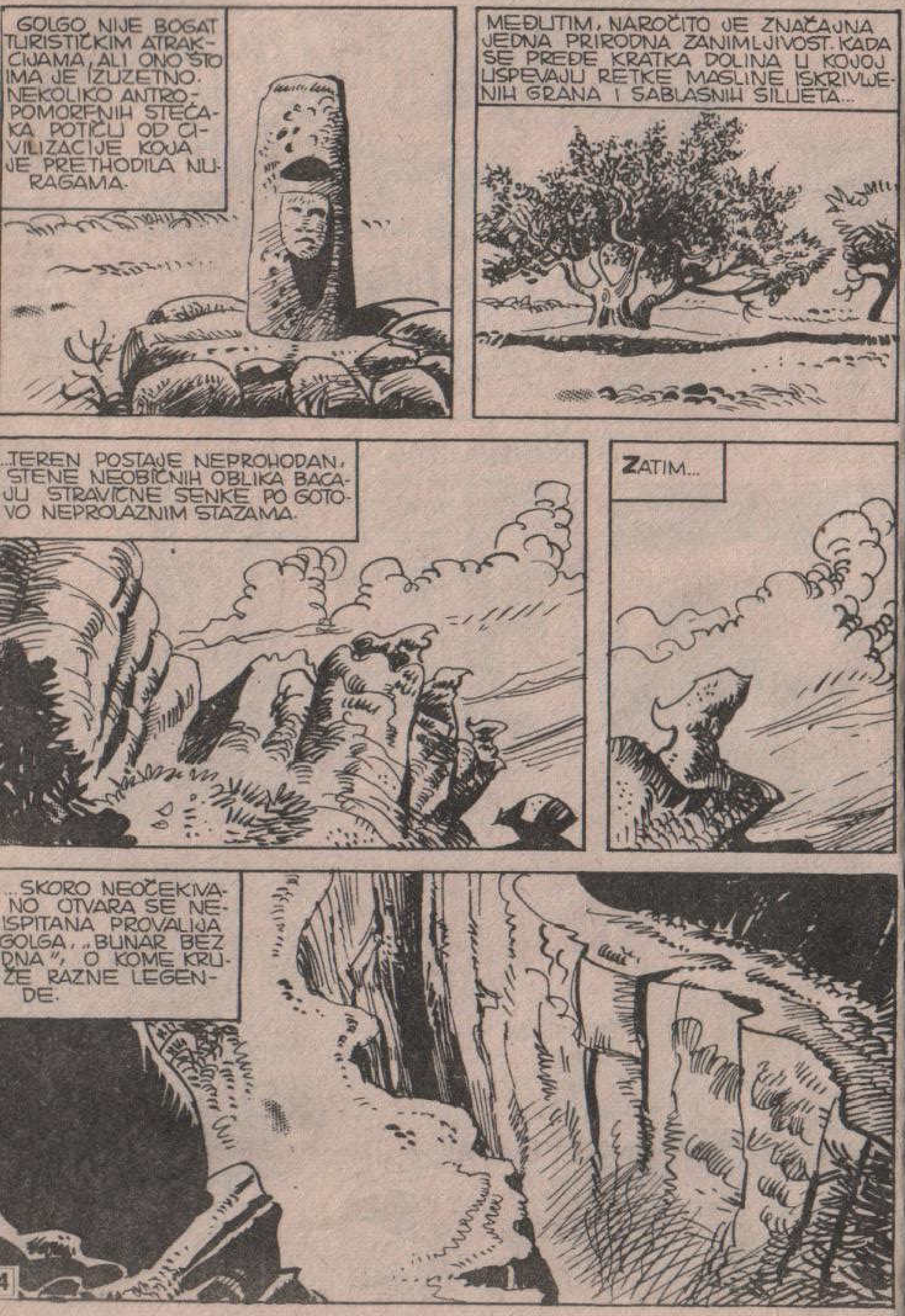
GOLGO NIJE BOGAT TURISTIČKIM ATRAKCIJAMA, ALI ONO ŠTO IMA JE IZUZETNO. NEKOLIKO ANTROPOMORFNIH STEĆAKA POTIČU OD CIVILIZACIJE KOJA JE PRETHODILA NURAGAMA.
MEĐUTIM, NAROČITO JE ZNAČAJNA JEDNA PRIRODNA ZANIMLJIVOST. KADA SE PREĐE KRATKA DOLINA U KOJOJ USPEVAJU RETKE MASLINE ISKRIVLJENIH GRANA I SABLASNIH SILUETA...
...TEREN POSTAJE NEPROHODAN. STENE NEOBIČNIH OBLIKA BACAJU STRAVIČNE SENKE PO GOTOVO NEPROLAZNIM STAZAMA.
ZATIM...
...SKORO NEOČEKIVANO OTVARA SE NEISPITANA PROVALIJA GOLGA, „BUNAR BEZ DNA", O KOME KRUŽE RAZNE LEGENDE.

TU, POD ZEMLJOM, NALAZE SE DIJANA, MARTI I JAVA.
JE LI SVE U REDU, MARTI?
JESTE... ALI PRVO HOĆU DA PROVERIM DA LI JE ONA ŽIVOTINJA ZAISTA SMIRENA.
ŠTO MU GROMOVA!

?
PAZITE! NE POMERAJTE SE!
UH! BAŠ SAM SE UPLAŠIO! IZGLEDALO JE KAO DA JE ŽIV.
MOŽETE SIĆI. ZMAJ ILI KAKO SE VEĆ ZOVE, PRIDRUŽIO SE SVOJIM PRECIMA.
KAD SAM UGLEDAO NJEGOVU ODVRATNU NJUŠKU KAKO MI SE KEZI IZA LEĐA, SAV SAM SE SLEDIO.

MOŽEMO DA PRODUŽIMO. NADAJMO SE DA NEĆEMO NAIĆI NA NOVE ZAMKE I NOVE „ČUVARE".
I, DOK U PODZEMLJU GOLGA MARTI MISTERIJA, DIJANA I JAVA TRAGAJU ZA IZLAZOM IZ PROVALIJE.
NÚORO
DORGALI
SARDEGNA
MAR TIRRENO
BAUNEI
BAIA DI LOTZORAI
U BOLNICI U NUORU, JEDAN PACIJENT SE BORIO IZMEĐU ŽIVOTA I SMRTI.
OSPEDALE
NEVEROVATNO. NIKAKO DA IZAĐE IZ KOME, ALI MU JE MOŽDANA AKTIVNOST VRLO JAKA.
JA VAM TVRDIM DA JE ON ŽRTVA NEKIH SEKTI.
UGASIĆE SE POLAKO... SEM AKO TAJ KO GA JE ONESPOSOBIO NE PONIŠTI VRADŽBINU.

JA SAM NAUČNIK, SESTRO, I NE MOGU DA POVERUJEM U TAKVE BESMISLICE.
VERUJTE MI, UBEĐENA SAM DA POSTOJE FENOMENI S ONE STRANE MATERIJALNOG SVETA.
GRAFIKON ENCEFALOGRAMA PONOVO JE OŽIVEO...
BIP
...I PONOVO JE NIZ NEMOGUĆIH „USPOMENA" POČEO DA PROLAZI KROZ FON HANSENOVU GLAVU.
U JEDNOM MALOM ZALIVU OLUPINA NEKOG RATNOG BRODA POLAKO JE TONULA U MORE.
ZA TO VREME GRUPA LJUDI, POTPUNO NA IZMAKU SNAGA, KORAČALA JE UMORNO VUKUĆI ZA SOBOM DVA TEŠKA KONTEJNERA.

NAREDBA GLASI „SAKRITI SADRŽINU NA SIGURNO MESTO". A DŽINOVSKA PEĆINA IZGLEDA KAO STVORENA ZA TO...
...JOŠ JEDAN OGROMAN NAPOR DA SE STRAŠAN TERET SMESTI POD ZEMLJU, ZATIM...
BUUUM...
...JEDNA EKSPLOZIJA JE ZAUVEK ZATVORILA ULAZ U PEĆINU.
LJUDI SE SAD MOGU ODMORITI DOK ČEKAJU DA NEKO DOĐE DA IM POMOGNE. ALI NIJEDNA RADIO-STANICA NIJE ODGOVORILA NA NJIHOVE POZIVE.
BI-BIP
BIIP
HOĆE LI SE IKAD VRATITI U OTADŽBINU ILI ĆE BITI PRIMORANI DA ZAUVEK OSTANU U TOJ NEGOSTOLJUBIVOJ ZEMLJI?

NA DNU PONORA...
R, RCHRR
PROLAZ POSTAJE SVE ŠIRI.
MISLIM DA SMO OVOGA PUTA BLIZU CILJA. ILI CEMO IZBITI NA SVETLO DANA ILI...
STO MU GROMOVA!
OVO JE NEMOGUCE... GLEDAJTE!

ZAISTA NEVEROVATNO!!
ŠTA... ŠTA JE, MARTI?
OVO MI LIČI NA PROSTORIJU ZA OBAVLJANJE RITUALA, ALI...
...NE MOGU DA OBJASNIM BLESAK KOJI DOPIRE ODOZGO!

VI OSTANI-TE OVDE... HOĆU DA POGLEDAM IZBLIZA.
NEVEROVATNO KOLIKO OVO BLEŠTI.
MARTI... POGLEDAJ S ONE STRANE PONORA...

VIDI SIMBOL!
STO MU GROMOVA!
TO JE GRB ATLANTIDE...ILI BAR ONO ŠTO JA SMATRAM DA JE GRB*.
*VANREDNI „LUNOV MAGNUS STRIP" BROJ 1,4,28,30 ITD.
A OVO JE NE-KA VRSTA KAPKA.
POMOZI MI, JAVA... HOĆU DA PROVERIM KUDA VODI.
NGHH!

GRHHRR!
KLUNK
U REDU... SAČEKAJTE ME TU...
MARTI MISTERIJA!
GLEDAJUĆI TE KAKO IZIGRAVAŠ SUPERHEROJA, KIPTIM OD BESA. DOVDE SMO DOŠLI ZAJEDNO I TAKO ĆEMO I SIĆI.
UKOLIKO POSTOJE OPASNOSTI S KOJIMA TREBA DA SE SUOČIMO ILI OTKRIĆA KOJA TREBA DA NAČINIMO, IMAMO PRAVO DA SVE TO DELIMO!

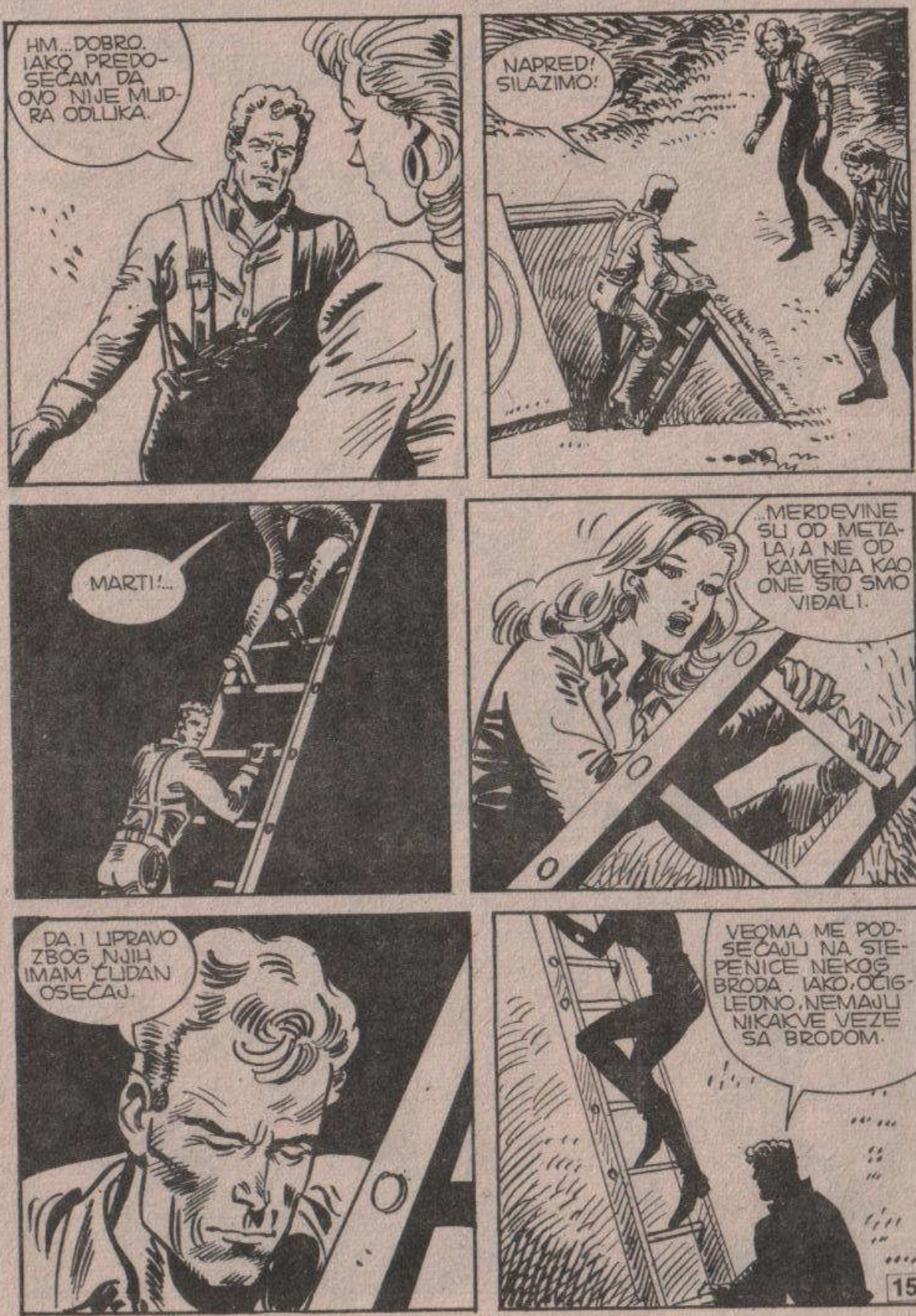
HM... DOBRO. IAKO PREDOSEĆAM DA OVO NIJE MUDRA ODLUKA.
NAPRED! SILAZIMO!
MARTI!...
...MERDEVINE SU OD METALA, A NE OD KAMENA KAO ONE ŠTO SMO VIĐALI.
DA, I UPRAVO ZBOG NJIH IMAM ČUDAN OSEĆAJ.
VEOMA ME PODSEĆAJU NA STEPENICE NEKOG BRODA. IAKO, OČIGLEDNO, NEMAJU NIKAKVE VEZE SA BRODOM.

METALNE STEPENICE SPUŠTALE SU SE JOŠ NEKOLIKO METARA...
...A ZATIM SU TROJE PRIJATELJA NASTAVILI DA KORAČAJU HODNIKOM IZDUBLJENIM U STENI.
I HODNIK JE „MODERAN". NE MOŽE SE UPOREDITI SA OSTALIM DELOVIMA PEĆINE.
TAKO JE. I NE PRESTAJE DA SE SPUŠTA. MISLIM DA SE PRIBLIŽAVA ONOJ BLEŠTAVOJ „STVARI" KOJU SMO VIDELI NA ULAZU U BUNAR.
DIJANA, MARTI I JAVA PREŠLI SU PREKO NOVIH STEPENIKA, BRIŽLJIVO PODIGNUTIH...
...SVE VIŠE SE UDALJAVAJUĆI OD POVRŠINE SA KOJE SU KRENULI.

ZATIM...
MISLIM DA SMO STIGLI.
!
?
OVO JE KONTROLNA DVORANA. NEŠTO SLIČNO SAM VEĆ VIDEO U „VREMENSKIM KAPSULAMA", SAMO IMAM UTISAK DA JE OVA OVDE PODIGNUTA S JEDNIM DRUGIM CILJEM.
ONA SVETLEĆA „STVAR" JE IZA OVOG STAKLA... PITAM SE DA LI...
STO MU GROMOVA!

MARTI... ŠTA JE TO?
NE ZNAM, DIJANA... POJMA NEMAM.
RGHRRRR
JAVA SE UHVATIO RUKAMA ZA GLAVU KAO DA JE IZNENADA OSETIO STRAŠAN BOL.

IZ NEPOZNATE „STVARI" ZRAČILI SU TALASI ČISTE ENERGIJE... KOJI SU KAO SEČIVA PRODIRALI U MOZAK TROJE ISTRAŽIVAČA.
AAHHH
AHHH!
JOŠ NEKOLIKO TRENUTAKA NEPODNOŠLJIVOG PRITISKA...
...A ZATIM JE BLESAK ZAMENILA TAMA.

NAD GOLGO SE SPUSTILA NOĆ.
NEKOLIKO SILUETA OPREZNO SU SE, KROZ TAMU, KRETALE STRMOM STAZOM.
NJIMA SU SE, POVREMENO, PRIKLJUČIVALE NOVE GRUPE PA SU, BEZ REČI, PRODUŽAVALI SVI ZAJEDNO.
PREŠAVŠI PROVALIJU, UPUTILI SU SE KA JEDNOM ODREĐENOM CILJU.
ZATIM...
OHHH...
ŠTA? KO?

BEPI?!
ŽAO MI JE, MISTERIJA... JA SAM POKUŠAO DA VAS UPOZORIM.
VI... VI STE ZNALI ŠTA SE OVDE DOLE NALAZI.
DA... JA I NEKOLICINA DRUGIH KOJE VIDITE OVDE IZA MENE.
U POSLEDNJEM TRENUTKU IZVUKLI SMO VAS IZ „LABORATORIJE". DA STE OSTALI TAMO JOŠ SAMO NEKOLIKO MINUTA, „VELIKA MAJKA" BI VAS UNIŠTILA.
VE... VELIKA MAJKA?
VELIKA MAJKA JE SUŠTINA KOJU SU STARI SARDINCI OBOŽAVALI. MOŽDA JE...
...TO ONA! BLEŠTAVA STVAR KOJU STE ZA TRENUTAK UGLEDALI I KOJOJ STE SE GLUPO USUDILI PRIĆI.
MI NASTAVLJAMO DA JE OBOŽAVAMO, MISTERIJA, ILI, BOLJE REĆI, ČUVAMO.

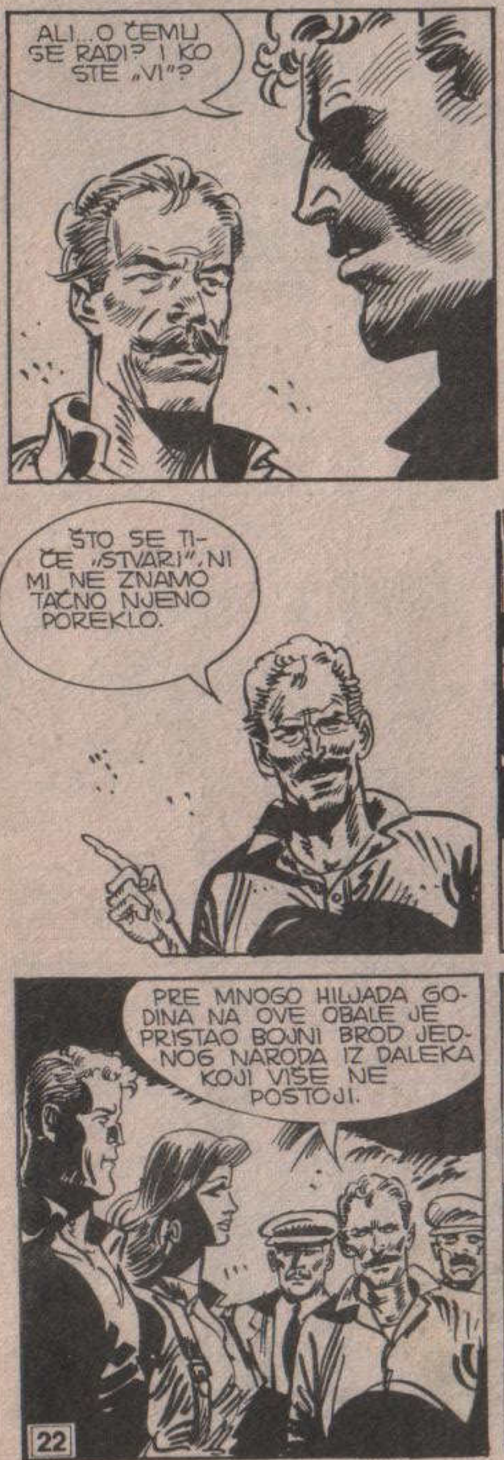
ALI... O ČEMU SE RADI? I KO STE „VI"?
MI SMO JEDINI „PRAVI" SARDINCI, DIREKTNI POTOMCI PRVIH STANOVNIKA NAŠEG OSTRVA.
ŠTO SE TIČE „STVARI", NI MI NE ZNAMO TAČNO NJENO POREKLO.
JA VAM MOGU REĆI SAMO ONO ŠTO SAM ČUO OD SVOGA OCA... A ON JE TO OPET SAZNAO OD SVOGA OCA, KOJI JE PRIČU ČUO IZ USTA SVOG OCA I TAKO SVE DO POSTANKA SVETA.
PRE MNOGO HILJADA GODINA NA OVE OBALE JE PRISTAO BOJNI BROD JEDNOG NARODA IZ DALEKA KOJI VIŠE NE POSTOJI.
NARODA KOJI JE GOVORIO NEKIM ČUDNIM, DANAS VEĆ ZABORAVLJENIM, JEZIKOM... ISTIM ONIM JEZIKOM NA KOME JE NATPIS NA KAMENOJ PLOČI KOJU STE MOŽDA VIDELI NA ULAZU U OVU PEĆINU.

STIGLI SU NA „DAN KRAJA SVETA". NEMOJTE ME PITATI ŠTA TO ZNAČI, MISTERIJA, JER NI MI TO NE ZNAMO...
...KRAJ SVETA...
BAŠ TAKO. TOGA DANA JE SVET, ONAKAV KAKVOG SU GA ZNALI NAŠI PRECI, RAZOREN...
...I ZAPOČELA JE NOVA ERA KOJU SAD PROŽIVLJAVAMO.
U UTROBI BRODA SE NALAZILA „VELIKA MAJKA"... „STVAR" KOJU STE UPRAVO VIDELI.

NAREDBA JE GLASILA DA SE ONA SPASE PO SVAKU CENU. NIJE NIKAKO SMELA PASTI **NEPRIJATELJIMA** U RUKE... MA KO ONI BILI...
NATČOVEČANSKIM NAPORIMA NAŠI PRECI SU JE DOVUKLI DO OVE PADINE...
...I OKO NJE IZGRADILI „HRAM" KOJI JE ČUVA.
U STVARI, MOŽDA BI VAM SE VIŠE SVIĐAO IZRAZ „BAZA"... ZA PROSTORIJU IZ KOJE SMO VAS IZVUKLI ONESVEŠĆENE.
TA „BAZA" JE ZAPEČAĆENA TAKO ŠTO JE NA NJENOM ULAZU EKSPLODIRALO NEKOLIKO FIŠEKA EKSPLOZIVA.
BUUUUM

MORNARI SA BRODA DUGO SU ČEKALI POMOĆ, ALI NIKO NIJE DOLAZIO. VREME JE POLAKO PROTICALO.
BRODOLOMNICI SU SE NAVIKLI NA NOVU OTADŽBINU I POMEŠALI SE SA MALOBROJNIM UROĐENICIMA KOJI SU ŽIVELI U OVOM KRAJU.
IZ GENERACIJE U GENERACIJU, USPOMENA NA KATASTROFU JE BLEDELA A S NJOM I POZNAVANJE TEHNOLOGIJA KOJE SU PROIZVELE „STVAR".
SAMO JE VEOMA MALI BROJ POTOMAKA BRODOLOMNIKA ZNAO PRIČU O VLASTITOM POREKLU, KOJA SE PRENOSILA S GENERACIJE NA GENERACIJU.
ZNALI SU DA „STVAR" MOŽE BITI IZVOR **SMRTI** I LJUBOMORNO SU ČUVALI NJENU TAJNU.

U O EĐENE DANA ODLAZILI SU K „VELIKOJ MAJCI" PROLAZEĆI KROZ JEDAN UZANI PROLAZ IZMEĐU STENA KOJI EKSPLOZIJA NIJE ZATRPALA.
OKO NJE JE BIO PODIGNUT HRAM U STILU ONOG VREMENA.
ZATIM SE, POSLE JEDNOG ZEMLJOTRESA, OTVORIO PONOR GOLGO. NA SVU SREĆU, **VELIKA MAJKA** TOM PRILIKOM NIJE OŠTEĆENA.
I DRUGI ULAZ, ONAJ KROZ KOJI STE VI UŠLI, PRETVOREN JE U HRAM. JEDNA KAMENA PLOČA, ISPISANA JEZIKOM PREDAKA, PODSEĆA NAS NA TAJ DOGAĐAJ.

I JEDAN OKRUTNI ZMAJ DOBIO JE NALOG DA ČUVA PROLAZ.
ZMAJ?
DA. PRIČA SE DA GA JE STVORILA SAMA „VELIKA MAJKA". NISAM U STANJU DA VAM PRUŽIM DRUGA OBJAŠNJENJA. MOŽDA SE RADILO O NEKOJ GENETSKOJ MUTACIJI: O PRETVARANJU JEDNOG BEZOPASNOG GMIZAVCA ZRAČENJEM „STVARI" U MONSTRUMA.
PROŠLI SU MILENIJUMI. ZATIM JE NEKO, DOŠAVŠI IZDALEKA, POKUŠAO DA PRISVOJI „VELIKU MAJKU".
NEPRIJATELJI MOGA NARODA RASPOLAGALI SU NEPOZNATIM ORUŽJEM. TADA SU PODIGNUTA ONA UTVRĐENJA KOJA VI NAZIVATE **NURAGE!**
ALI...
JA VIŠE NIŠTA NE RAZUMEM. KO JE MOGAO ZNATI ZA POSTOJANJE „STVARI"?... I KO SU BILI ONI NEPRIJATELJI?
NA ŽALOST, OVOGA PUTA VAM NE MOGU DATI ODGOVOR.

ČINJENICA JE DA JE KULT „VELIKE MAJKE" SAČUVAN DO DANA DANAŠNJEG.
I MI, KAO I NAŠI PRECI, POVREMENO DOLAZIMO U OVU PEĆINU DA JOJ ODAMO POŠTOVANJE.
UNAPRED ZNAM ŠTA ĆETE MI REĆI... DA SMO BLIZU DVE HILJADITE GODINE I DA OBOŽAVANJE JEDNOG PREDMETA MA KOLIKO TAJANSTVENO BILO NJEGOVO POREKLO, NIKAKO NIJE U SKLADU SA VREMENIMA U KOJIMA ŽIVIMO.
JA SAM SPREMAN DA VAM DAM ZA PRAVO. ŠTO SE TIČE MENE I MOJIH DRUGOVA KOJI SU OVDE PRISUTNI, NE RADI SE BAŠ O PRAVOM KULTU, VEĆ O NEKOJ VRSTI „NADZORA".
JEDNO JE SIGURNO, TO STE I LIČNO MOGLI UTVRDITI. TA „STVAR" JE OPASNA. NIKO OD NAS NE ŽELI DA PADNE U POGREŠNE RUKE. IAKO NE ZNAMO TAČNO NJENU MOĆ, LEGENDA TVRDI DA JE ONA ZASTRAŠUJUĆA.
ETO, ZATO NE ŽELIMO DA JOŠ NEKO, SEM NAS, SAZNA ZA NJENO POSTOJANJE ILI DA NOVI NEPRIJATELJI, KAO U VREME NURAGA, POKUŠAJU DA NAM JE OTMU.
HMMM...

VI STE ZAUSTAVILI FON HANSENA, ZAR NE?
JESMO.
NA NEKI NAČIN ON JE DOŠAO DO DELIĆA NATPISA KOJI SE NALAZIO NA ULAZU... VEROVATNO GA JE DOBIO OD ARHEOLOGA AMATERA KOJI NIJE IMAO SMELOSTI DA SIĐE DUBLJE.
HMM... MOŽDA JE TO ONA ISTA OSOBA KOJA JE TAMO OSTAVILA BATERIJU.
POKUŠAO SAM DA GA ODVRATIM OD NAMERE DA NASTAVI ISTRAŽIVANJA. ALI, VAŠ PRIJATELJ JE UPORNIJI OD MAZGE...
...TEŠKA SRCA, LIČNO SAM NARUČIO „ČINI" KOJE SU GA ZAUSTAVILE.
OPET STE VI BILI TAJ KOJI JE POKUŠAO DA NAS ZAUSTAVI DOK SMO SE SPUŠTALI U PONOR.
TAKO JE. I TO SAM URADIO NERADO TEK POŠTO SAM POKUŠAO DA VAS ODVRATIM LEPIM.
JA SAM PRESEKAO I KONOPCE DA BIH VAS SPREČIO DA IZAĐETE. ALI NISAM BIO BAŠ NAJSIGURNIJI U ODLUKU KOJU SAM DONEO. STOGA SAM SE POSAVETOVAO SA MOJIM PRIJATELJIMA.

SAD TREBA DA ODLUČIMO O VAŠOJ SUDBINI. DA LI DA VAS OSTAVIMO U ŽIVOTU UZ OPASNOST DA OTKRIJETE TAJNU O „STVARI" ILI DA VAS UKLONIMO ZA DOBRO SVIH.

USKORO, POSLE KRAĆEG ĆUTANJA ISPUNJENOG NAPETOŠĆU...
ODLUČILI SMO, MISTERIJA. MOŽETE SLOBODNO IĆI.
MO..MOŽEMO DA IDEMO?
DA. MI SMO LJUDI DVADESETOG VEKA I NEMAMO PRAVA DA VAM ODUZMEMO ŽIVOT.
ODVEŠĆEMO VAS DO DRUGOG IZLAZA...ONOG KOJI STE VEROVATNO UPRAVO I TRAŽILI.
ZBOGOM. MOŽDA VIŠE NEĆEMO BITI U PRILICI DA SE VIDIMO.
POSLE NEKOLIKO TRENUTAKA.
SVI SU OTIŠLI... PROGUTALA IH JE TAMA.
NIJE MI JASNO. NISU ČAK NI ZAHTEVALI DA IM DAMO REČ DA ĆEMO TAJNU SAČUVATI ZA SEBE.
DA. KAKO MOGU BITI SIGURNI DA NEĆEMO PRIČATI O OVOME ŠTO SMO OTKRILI? DA NEĆEMO OTKRITI GDE SE NALAZI „VELIKA MAJKA"?

OVO POTVRĐUJE MOJU TEORIJU O ATLANTIDI. ONI STARI MORNARI GOVORILI SU ISTIM JEZIKOM KOJI SU, PREMA SAZNANJU, U ETRURIJU, DONELI PREŽIVELI STANOVNICI ATLANTIDE*.
TAJ PRONALAZAK BI MOGAO DA POLJULJA SVA NAŠA SAZNANJA O POREKLU SVETA. KAKO MOGU ZNATI DA IH NEĆEMO IZDATI?
ODGOVOR JE LEŽAO U PESMI KOJA SE ČULA IZ JEDNE TROŠNE KUĆE.
NEKA SE TAMA SPUSTI, NEKA SE SPUSTE TAMA I SMRT...
* VANREDNI „LUNOV MAGNUS STRIP" BROJ 4.
POD PAŽLJIVIM POGLEDOM BEPIJA VINJE, ŽENA JE ODLOŽILA LUTKU KOJA JE LIČILA NA FON HANSENA...
...PA UZELA TRI LUTKE KOJE SU NEOBIČNO LIČILE NA MARTIJA, DIJANU I JAVU...
...A ZATIM JE ZAMAHNULA VELIKOM IGLOM.
32

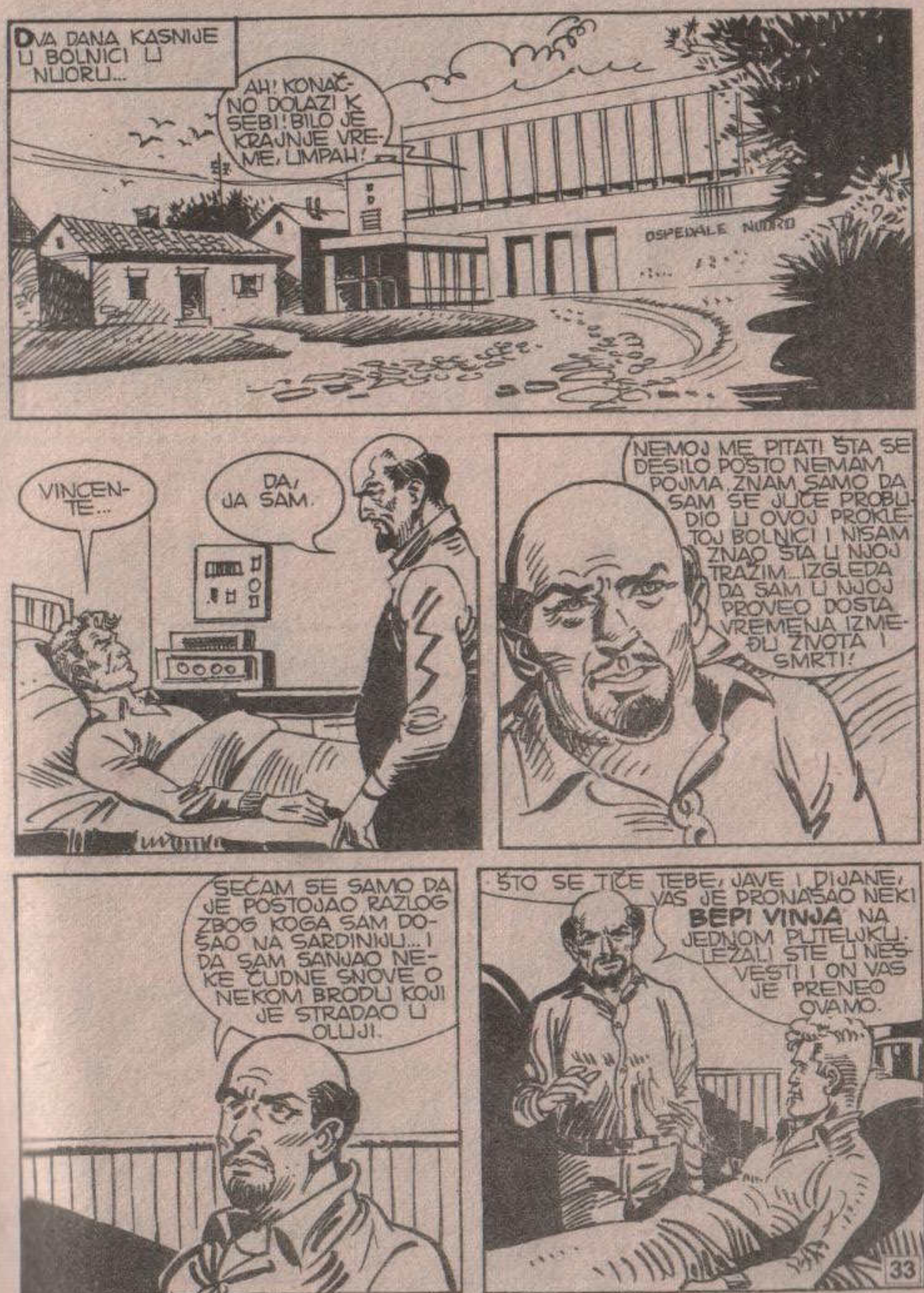

DVA DANA KASNIJE U BOLNICI U NUORU...
AH! KONAČNO DOLAZI K SEBI! BILO JE KRAJNJE VREME, UMPAH!
OSPEDALE NUORO
VINCENTE...
DA, JA SAM.
NEMOJ ME PITATI ŠTA SE DESILO POŠTO NEMAM POJMA. ZNAM SAMO DA SAM SE JUČE PROBUDIO U OVOJ PROKLETOJ BOLNICI I NISAM ZNAO ŠTA U NJOJ TRAŽIM... IZGLEDA DA SAM U NJOJ PROVEO DOSTA VREMENA IZMEĐU ŽIVOTA I SMRTI!
SEĆAM SE SAMO DA JE POSTOJAO RAZLOG ZBOG KOGA SAM DOŠAO NA SARDINIJU... I DA SAM SANJAO NEKE ČUDNE SNOVE O NEKOM BRODU KOJI JE STRADAO U OLUJI.
ŠTO SE TIČE TEBE, JAVE I DIJANE, VAS JE PRONAŠAO NEKI BEPI VINJA NA JEDNOM PUTELJKU. LEŽALI STE U NESVESTI I ON VAS JE PRENEO OVAMO.
33

NEKOLIKO SATI LEŽALI STE BEZ SVESTI, LIMPAH! NADAM SE SAMO DA ĆEŠ BAR TI USPETI DA MI OBJASNIŠ ŠTA ZNAČI NAŠ PORODIČNI SKUP NA OVOM OSTRVU NASELJENOM KOZAMA!
JA...
...JA SE SAMO SEĆAM DA SI MI TELEFONIRAO DA TI SE PRIDRUŽIM. ŠTO SE OSTALOG TIČE, IMAM PRAZNINU U SEĆANJU.
KAO DA JE NEKO... ILI NEŠTO IZ MOG SEĆANJA ISISAO DOGAĐAJE KOJI SU SE ODIGRALI POSLEDNJIH DANA.
ZA TO VREME U KUĆICI NEDALEKO OD GRADIĆA.
SIGURNA SI DA SE NIČEG NEĆE SEĆATI?
NIČEG. DAJEM TI REČ... NI STARI. ČINI SU ZAVRŠENE, KAO ŠTO SI MI NAREDIO...
...A SAD MI DAJ NOVAC. MORAM DA PLATIM ŠKOLOVANJE SINU!
KRAJ EPIZODE

TEKST: A. CASTELLI

CRTEŽ: G. ALESSANDRINI

MOHA-MOHA

PUSTINJA GIBSON (AUSTRALIJA).
NA DRUGOM KRAJU SVETA, NEKO JE POSMATRAO TAJANSTVENE „SIGNALE" PRIRODE.
ONO ŠTO U OČIMA NEKOG BELCA NE BI IMALO NIKAKVOG ZNAČAJA, ZA OVOG ČOVEKA SADRŽAVALO JE SASVIM JASNU PORUKU.
„VODENI SAN", JEDNO OD MNOGIH SVETIH MESTA GIBSONOVE PUSTINJE...
...STENOVITA FORMACIJA KOJU PRŽI NEUMOLJIVO SUNCE U STANJU JE DA ISUŠI SVAKI SOK...
...PA IPAK...

PLINK!
IZ „VODENOG SNA" IZBIO JE IZVOR. TO JE BILO JASNO PREDSKAZANJE...
...KUCNUO JE ČAS!

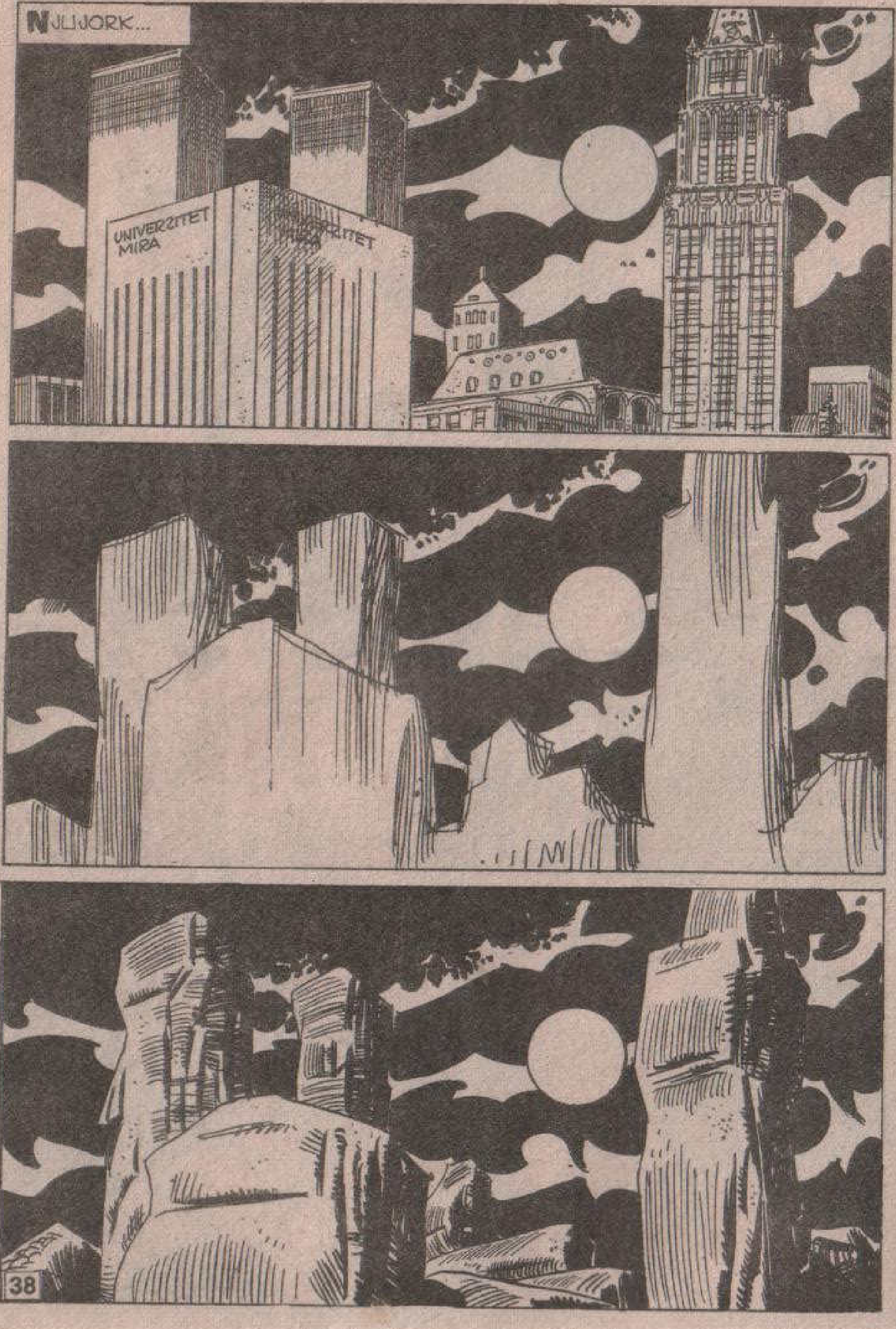
NJUJORK...
UNIVERZITET MIRA

STO MU GROMOVA...
SAN... SAMO STRAŠAN SAN...
...NIJE TRAJAO DUŽE OD TRENUTKA, A MENI SE IPAK ČINILO KAO...
SEDAM SATI. NE VREDI MI NI DA POKUŠAVAM PONOVO DA ZASPIM.
7:00

SSSS

HMM...OVAKO JE VEĆ BOLJE...
NEĆE DA STANE... DO ĐAVOLA! SAMO MI JE OVO NE-DOSTAJALO.
U REDU... NEĆU NIŠTA SILOM... POZVA-ĆU VODOIN-STALATERA...

ŠTA...
ALI...

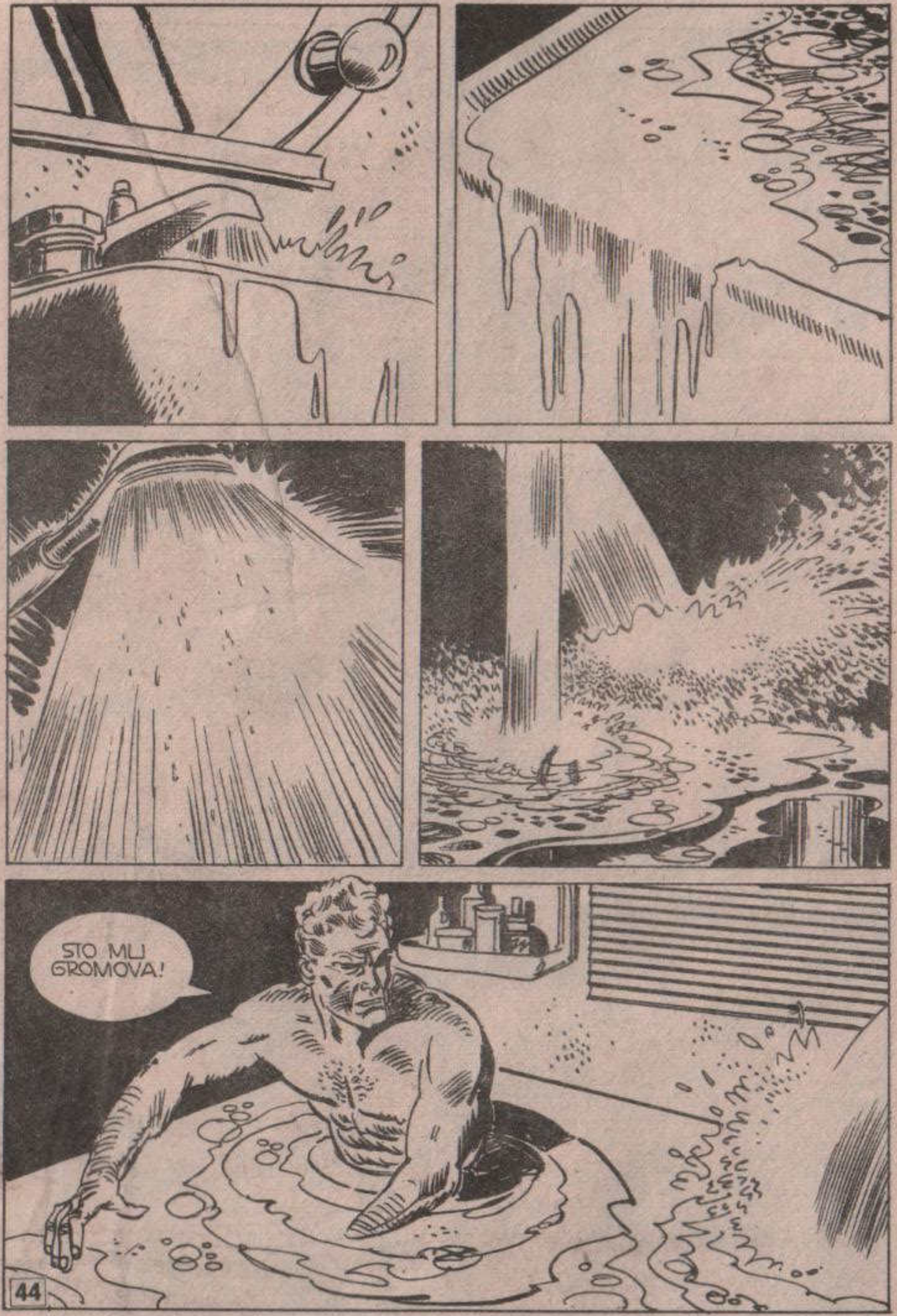
STO MU
GROMOVA!

NE RAZU-
MEM... NE
RAZUMEM...
ZAROBLJEN
SAM! JAVA!
JAVA!
JAVA!

JAV...

TRAS
JAVA!
HMGR!
RCRH!
OHH...

MAJKO MILA...
HVALA TI ŠTO SI ME PROBUDIO, STARI MOJ. ONAJ STRAŠNI SAN BIO JE TAKO STVARAN. BIO SAM **UBEĐEN DA SAM VEĆ BUDAN.**
SANJAO SAM VODU. **VODU** NA SVE STRANE. IZBIJALA JE IZ SVIH ZIDOVA. DAVIO SAM SE...
...BILO JE... STRAHOVITO STVARNO. KAO DA TO ZAISTA DOŽIVLJAVAM...
ZATIM SAM UGLEDAO ONE CRTEŽE. ČUDNE FIGURE, SLIČNE ONIMA KOJE SU PO STENAMA CRTALI AUSTRALIJSKI UROĐENICI.
MEĐU NJIMA SE NALAZILA JEDNA SENKA... NEKI ČOVEK. ALI NISAM USPEO DA GA PREPOZNAM MADA...
RG
PR

ŠTA SE DOGAĐA, STARI MOJ?
NEVEROVATNO...
A ŠTA JE OVO? ODAKLE SE OVO OVDE STVORILO?
LIČI... LIČI MI NA „KAMEN IZ SNA" AUSTRALIJSKIH UROĐENIKA!

SAD JE TRENUTAK. SAD!
SREĆNO, SINE!
OHH...
MOJ OTAC... VIDEO SAM SVOGA OCA!

ON JE BIO ONA SENKA KOJU U SNU NISAM MOGAO DA PREPOZNAM.
U OVOM PISMU, PRE DVADESET GODINA, NAPISAO MI JE: „KAD BUDE KUCNUO PRAVI ČAS, NEMOJ SUMNJATI: TO ĆEŠ SAM SHVATITI“*!
*VANREDNI „LUNOV MAGNUS STRIP“ BR. 25.
U DUBINI DUŠE NADAO SAM SE DA SE TO NEĆE DOGODITI, DA SE OTAC PREVARIO...
...ALI ZNAO SAM DA ĆE SE DESITI, PRE ILI KASNIJE. NIKO NE MOŽE POBEĆI OD VLASTITE SUDBINE...
NIKO...
BOOM

MELBURN...
NEKA SVEDOK PONOVI FORMULU RITUALA...
NO MORE GAMMON, NO MORE LIE, I BEEN SEE HIM* LONGA MY EYE!
HOĆETE LI ISPRIČATI SUDU DOGAĐAJE KOJIMA STE PRISUSTVOVALI U NOĆI 5. JANUARA?
*ZAKLETVA UROĐENIKA NA „PIDŽIN INGLIŠU" ILI „MAKARONSKOM ENGLESKOM" OTPRILIKE ZNAČI: „NE LAŽEM, VIDEO SAM TO SVOJIM OČIMA..."
JA NIŠTA VIDEO. NIŠTA SE DOGODITI. NE ZNATI. MOHA-MOHA.
„NIŠTA VIDEO, NIŠTA SE DOGODITI, NE ZNATI"! UOBIČAJENA PESMA! AKO TAKO MALO VIDITE, ZAŠTO NE KUPITE NAOČARE?

KOLEGA, OPOMINJEM VAS NA POŠTOVANJE KOJE STE DUŽNI SUDU.
HM... OPROSTITE, SUDIJO.
MEĐUTIM, JEDAN UROĐENIK JE UBIJEN, BAČEN U JEZERO. POLICIJA JE ZATEKLA ČITAVO PLEME KAKO KLEČI NA OBALI DOK JE VODA JOŠ BILA CRVENA OD KRVI.
ALI, NIKO OD NJIH, KAO ŠTO SAM REKAO, NIJE NIŠTA VIDEO. SAMO PONAVLJAJU „NIŠTA SE DOGODITI" I „MOHA-MOHA". PIH! ZNATE LI O ČEMU SE RADI, SUDIJO?
HM... O NEKOJ VRSTI ČUDOVIŠTA KOJE, PREMA LEGENDAMA UROĐENIKA, ŽIVI U JEDNOM JEZERU I BUDI SE PRED NEKI DOGAĐAJ OD IZUZETNOG ZNAČAJA.
HMM...
NEKA POROTA POĐE NA VEĆANJE I ODLUČI HOĆE LI SE O OVOM ZLOČINU SUDITI PREMA ENGLESKOM ZAKONU ILI GA TREBA SMATRATI PLEMENSKIM ZLOČINOM.

„PLEMENSKI ZLOČIN"... AUSTRALIJSKI GRAĐANSKI ZAKONIK PREDVIĐA TAJ NEOBIČAN OBLIK ZLOČINA...
...I, U TOM SLUČAJU, PREPUŠTA UROĐENICIMA DA ONI PRESUDE PO SVOJIM ZAKONIMA. LOKALNE TRADICIJE VEOMA SE RAZLIKUJU OD NAŠIH...
VOOŠŠŠ
...A MNOGE OD NJIH ZAVISE IZ KOG SU PLEMENA. IAKO IM JE KOREN ZAJEDNIČKI...
VIIIIIII
...SMATRAJU DA SU U DAVNA VREMENA SVI UROĐENICI ŽIVELI U JEDNOM DRUGAČIJEM SVETU ZVANOM **ALTJERINGA**, ŠTO ZNAČI „SAN".
S NJIMA U DRUŠTVU ŽIVELE SU TAJANSTVENE LIČNOSTI KOJIMA SE NE ZNA POREKLO, ZVANE **KUNDINGAS**, KOJE SU IH UČILE SVEMU ŠTO SADA ZNAJU.

ZATIM SU JEDNOG DANA KUNDINGASI OTIŠLI OBEĆAVŠI DA ĆE SE POVREMENO VRAĆATI.
VREMENOM SE SVET „SNA" **MATERIJALIZOVAO.** SNOVI SU DOBILI OBLIK PRIRODNIH PREDMETA...
...STENA, JEZERA, ŽIVOTINJA, PLANINA...
...TAKO POSTOJI „SAN O VODI", STENA KOJA IZRAŽAVA „SUŠTINU" VODE...
...I SAN O VAZDUHU, SAN O NEBU, SAN O SNAZI, SAN O PRAVDI...

SVI UROĐENICI PROLAZE KROZ PERIODE „SANJANJA", PADAJUĆI U NEKU VRSTU TRANSA.
U TIM TRENUCIMA, U STANJU SU DA MEĐUSOBNO KOMUNICIRAJU, PREDVIĐAJU BUDUĆNOST ILI MATERIJALIZUJU PREDMETE SA VELIKOG RASTOJANJA.
RGHHH!
DA, KAO ONAJ KAMEN KOJI SAM PRONAŠAO U SVOJOJ SOBI.
KAŽU DA IMA I **BELACA** KOJI SU TO U STANJU. MORA DA SU TO NASLEDILI NA OSNOVU NEKIH ROĐAČKIH VEZA, POTPUNO DRUGAČIJIH OD NAŠIH.
JEDAN UROĐENIK MOŽE, U STVARI, DA IMA MNOGO „OČEVA" I MNOGO „MAJKI". TAJ TERMIN NIJE SAMO SIMBOLIČAN.
CUMBOSI- KAKO ONI NAZIVAJU TE IZUZETNE BELCE-IMAJU ISTO POREKLO KAO I ONI, I RASPOLAŽU ISTIM MOĆIMA IAKO NE UMEJU NJIMA DA UPRAVLJAJU. NIKO IH TOME NIJE NAUČIO.

IMAJU I ISTE ODGOVORNOSTI KAO ONI I PODLOŽNI SU ISTIM ZAKONIMA. I MOŽDA JE BAŠ ZBOG TOGA...
...MOJ OTAC POGINUO PRE DVADESET GODINA...
U JAVINOJ GLAVI POČELE SU DA PROMIČU SLIKE IZ JEDNE, NE TAKO DALEKE PROŠLOSTI...
...KAD JE PRE NEŠTO MANJE OD GODINU DANA NJEGOV NERAZDVOJNI PRIJATELJ OD JEDNOG ADVOKATA DOBIO OMOT...
...OVO... JE PISMO MOGA OCA! SKORO DVADESET GODINA POSLE NJEGOVE SMRTI...

T JE, ZAJEDNO S OJOM MAJKOM, POGINUO U JEDNOJ AVIONSKOJ NESREĆI IZNAD MORA BLIZU AUSTRALIJE...
JAVA SE SEĆAO MISTERIJINOG ZAPREPAŠĆENJA KAD JE SAZNAO DA MU JE OTAC PRIPADAO NJEGOVIM NAJŽEŠĆIM NEPRIJATELJIMA.
MOJ OTAC... JEDAN OD LJUDI U CRNOM...
...SEKTE KOJA SE BORI DA NEKA OTKRIĆA OSTANU TAJNA... DA NIŠTA NE BI IZMENILO ISTORIJU ONAKVU KAKVA JE ZAPISANA U ŠKOLSKIM UDŽBENICIMA.
„MOJA AKTIVNOST U PRILOG TOM ČUDNOM SAVEZU BILA JE VEOMA OGRANIČENA. NAPISAO SAM NEKOLIKO ČLANAKA PROTIV LETEĆIH TANJIRA I SLIČNIH STVARI."
*VANREDNI »LUNOV MAGNUS STRIP« BR. 1, 20, 26, 29.
...DA, U SVOJOJ NAIVNOSTI, MOJ OTAC NIJE SHVATIO DA LJUDI U CRNOM NISU NEKE BEZAZLENE LIČNOSTI...
...TO JE, NA ŽALOST, UVIDEO, NA NAJTRAGIČNIJI NAČIN... I TO BAŠ U AUSTRALIJI.

ČOVEK S KOJIM JE ODRŽAVAO POSLOVNE VEZE, PATRIK SALIVAN, BIO JE PRIPADNIK SEKTE...
NOĆAS ĆE SE U PUSTINJI NEŠTO DESITI... I VI PO SVAKU CENU MORATE BITI TAMO.
KAD JE, ZBUNJEN, OTIŠAO NA MESTO SASTANKA, JEDAN UROĐENIK MU SE OBRATIO...
TI SI JEDAN OD NAŠIH. NEMOJ NAS IZDATI.
ZATIM, NEKOLIKO ČASOVA KASNIJE, JEDAN HELIKOPTER GA JE PREVEZAO U AJERS ROK, ZAJEDNO SA OSTALIM LJUDIMA U CRNOM.
I, TU JE MOJ OTAC BIO U PRILICI DA PRISUSTVUJE NEČEM NEVEROVATNOM...
...ATERIRANJU JEDNOG LETEĆEG TANJIRA KOGA JE IŠČEKIVALO STOTINAK UROĐENIKA KOJI SU, KO ZNA KAKO, BILI OBAVEŠTENI O NJEGOVOM DOLASKU.

TO JE SPUŠTANJE KUNDINGASA... BIĆA KOJA SU DOŠLA IZ ALTJERINGA...
ZATIM...
SAD! PUCAJMO NA TE PROKLETNIKE!
OTVORITE VATRU!
RATATATATAT
AAHH
RATATATATATA

RATATATATATAT
!?
RATATATA RATATATA
"...TADA JE MOJ OTAC SHVATIO ŠTA JE ZNAČILA ONA REČENICA "TI SI NAŠ... NEMOJ NAS IZDATI!"...
VI STE LUDI! LUDI!

POKUŠAO JE DA SE POBUNI, ALI SU GA SALI-VANOVI LJUDI LA-KO SAVLADALI...
...I UNIŠTAVANJE SE NASTAVILO.
OTAC JE ODLU-ČIO DA SVE ISPRI-ČA POLICIJI, ALI, PRE NEGO ŠTO JE STIGAO DA TO URADI...
...JEDAN UROĐENIK GA JE OSUDIO NA SMRT.
IZDAO SI NAS. NOĆAS ĆE TI BITI DOZVOLJENO DA SANJAŠ POS-LEDNJI PUT.
TAKO JE MOJ OTAC SAZNAO DA JE CUMBO... BELAC KOJI JE OBDAREN ISTIM MOĆIMA KAO I UROĐENICI...
...I „SANJAO" JE DA ĆE SE KROZ DVADESET GODINA VANZEMALJ-SKA BIĆA VRATITI.

ONI ĆE PODIĆI OGRO-MAN TALAS PROTIV NA-RODA KOJI IH JE NAPAO.
SEĆAŠ LI SE, JAVA? MOJ OTAC JE „SA-NJAO" JOŠ DVE STVARI. DA ĆU MOŽ-DA JA MOĆI SPREČITI KATAS-TROFU, NI SAM NE ZNAJUĆI KAKO...
...I DA ĆE ON UMRETI, ŠTO SE TAČ-NO I DOGO-DILO.
AVION MU JE EKSPLODI-RAO U LETU. OTADA SE STALNO PITAM...
BOOM!

DA LI JE TO SALIVAN PODMETNUO BOMBU U AVION KAKO BI SPREČIO MOGA OCA DA PROGOVORI? ILI JE TO UČINIO ONAJ VRAČ SVOJIM ČINIMA? ILI SU TO IZVELI UDRUŽENIM SNAGAMA?
U PISMU, PISANOM NEKOLIKO ČASOVA PRED SMRT, OTAC ME JE SAVETOVAO DA NE POSTANEM ŽRTVA ŽELJE ZA OSVETOM. „KAD BUDE KUCNUO ČAS, TO ĆEŠ SAM SHVATITI”, PISAO JE.
I, JA SAM HTEO DA GA POSLUŠAM. NASTOJAO SAM DA ZABORAVIM.
ALI, SAD ZNAM DA NE MOGU NAZAD. NE ZNAM NI **ŠTA** TRAŽIMO U AUSTRALIJI...
...ALI OSEĆAM DA ME **NEKO** ILI **NEŠTO** TAMO POZIVA. PREGLEDAO SAM SVOJE ZABELEŠKE, JAVA...
...U SVOM PISMU, MOJ OTAC JE REKAO DA SVEMIRSKI BROD ATERIRA „SVAKIH DVADESET GODINA”. PREMA TOME...

„...STIGAO SAM DO 1925. GODINE, TADA, KAO I 1945. I 1965. ZAISTA SE NEŠTO DOGODILO.”
VELIKI POŽAR NA NEBU IZNAD AUSTRALIJE
AUSTRALIJANCI SU VIDELI BIĆA IZ SVEMIRA
U AUSTRALIJI PRIMEĆENA VELIKA VATRA NA NEBU. UROĐENIKE JE ZAHVATIO SUJEVERNI STRAH...
AUSTRALIJANCI SU SRELI SVOJA DREVNA BOŽANSTVA. UROĐENICI IZ PUSTINJE I MALI BROJ BELIH KOPAČA ZLATA PRISUSTVOVALI SU DOLASKU BOŽANSTVA ILI SU BAR TAKO TVRDILI.
ISPADA KAO DA TAJ SVEMIRSKI BROD SLEDI JEDNU FIKSNU ORBITU. DESET GODINA DA BI DOŠAO, DESET DA BI SE VRATIO.
MOJ OTAC JE TVRDIO DA SU SE **KUNDINGASI** ZADOVOLJAVALI TIME DA UZMU SAMO MALO PESKA IZ PUSTINJE: MINERAL KOJI JE NJIMA VEROVATNO VEOMA DRAGOCEN.
ALI MOŽDA OVOGA PUTA IMAJU SASVIM DRUGI ZADATAK.

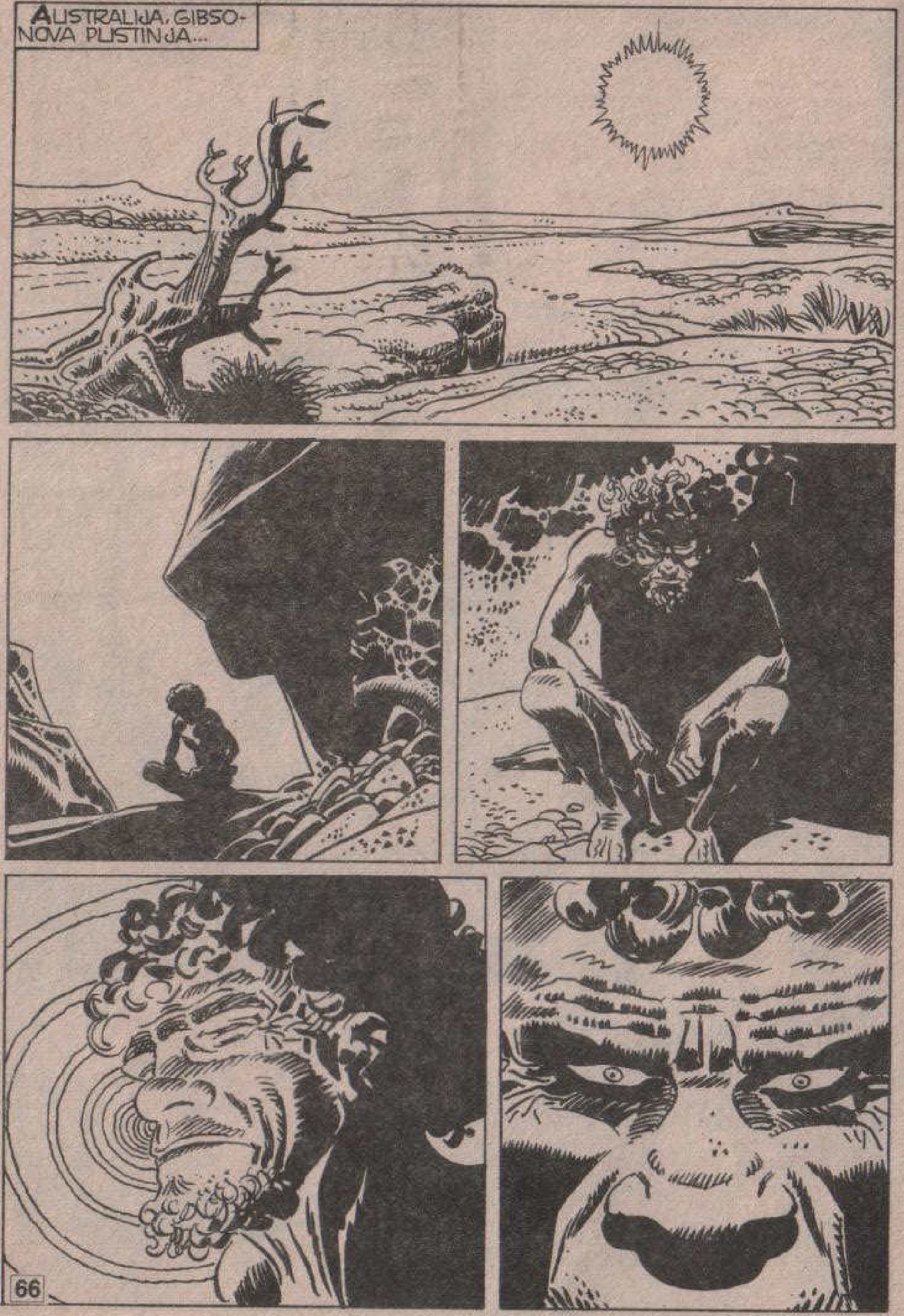
AUSTRALIJA, GIBSONOVA PUSTINJA...

EVO NAS PONOVO!
HEJ, TAKORE! PROBUDI SE!
RADIŠ NA ČITAVOM MONTAŽNOM LANCU. NISI PLAĆEN DA SANJAŠ BUDAN, JASNO?

KAD TE SLEDEĆI PUT ZATEKNEM DA DREMAŠ, IZBACIĆU TE S POSLA, JASNO?
HMM...
UROĐENICI SU USPLAHIRENI. SAD IH VEĆ DOVOLJNO POZNAJEM DA BIH TO SHVATIO.
NEŠTO ĆE SE DOGODITI. ALI ONI NEĆE NIŠTA DA KAŽU.
U SVAKOM SLUČAJU, MOJA JE DUŽNOST DA JAVIM UKOLIKO PRIMETIM BILO KAKVO NENORMALNO PONAŠANJE. A OVO JE SVAKAKO NEUOBIČAJENO.
BOLJE ĆE BITI DA POPRIČAM SA MISTER SALIVANOM.

AERODROM U MELBURNU -TULAMARIN...
TU JE POSLE LETA OD DVADESET ČASOVA ATERIRAO VELIKI DŽAMBO KOMPANIJE „KVANTAS" IZ KOGA SU IZAŠLI DVOJICA PRIJATELJA.
ODAVDE NAMERAVAM DA POČNEM SVOJE ISTRAŽIVANJE IAKO JOŠ NE ZNAM ŠTA, ZAPRAVO, TRAŽIM.
MOŽEMO POČETI OD SALIVANA, IAKO SUMNJAM DA JE JOŠ ŽIV. OTAC GA JE OPISAO KAO POSTARIJEG ČOVEKA, A OTADA JE PROŠLO DVADESET GODINA.

NA ŽALOST, U SVOM PISMU MI JE DAO SAMO NEKE OPŠTE PODATKE O TOM NEPRIJATNOM ČOVEKU. NIJE STIGAO DA MI KAŽE NIŠTA VIŠE.
TAXI
POZNAVAJUĆI GA, ZNAM DA BI TO URADIO... DA JE OSTAO ŽIV...
AH... SAMO AKO NIJE UMRO, UĆI ĆU MU JA U TRAG I DAJEM REČ DA ĆU UMETI DA GA NATERAM DA MI KAŽE ISTINU!
AKO, KAO ŠTO SUMNJAM, NIJE U PITANJU BILA **TRAGEDIJA, NESREĆAN SLUČAJ,** SALIVAN ĆE ZA TO DA MI PLATI.
„JEDNO NEMOJ ZABORAVITI: OSVETA JE LOŠ SAVETNIK.“

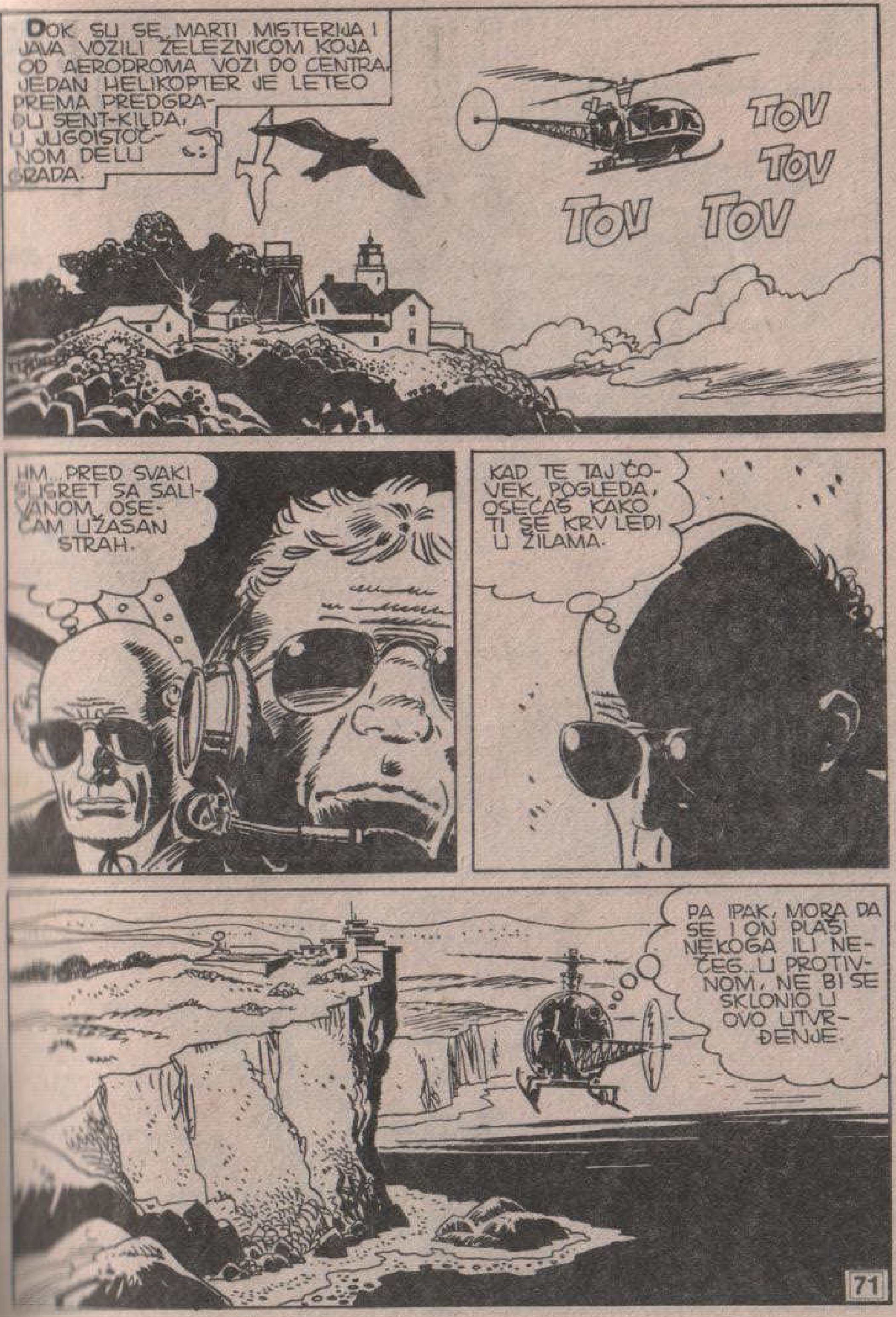
DOK SU SE MARTI MISTERIJA I JAVA VOZILI ŽELEZNICOM KOJA OD AERODROMA VOZI DO CENTRA, JEDAN HELIKOPTER JE LETEO PREMA PREDGRAĐU SENT-KILDA, U JUGOISTOČNOM DELU GRADA.
TOV TOV TOV TOV
HM... PRED SVAKI SUSRET SA SALIVANOM, OSEĆAM UŽASAN STRAH.
KAD TE TAJ ČOVEK POGLEDA, OSEĆAŠ KAKO TI SE KRV LEDI U ŽILAMA.
PA IPAK, MORA DA SE I ON PLAŠI NEKOGA ILI NEČEG... U PROTIVNOM, NE BI SE SKLONIO U OVO UTVRĐENJE.

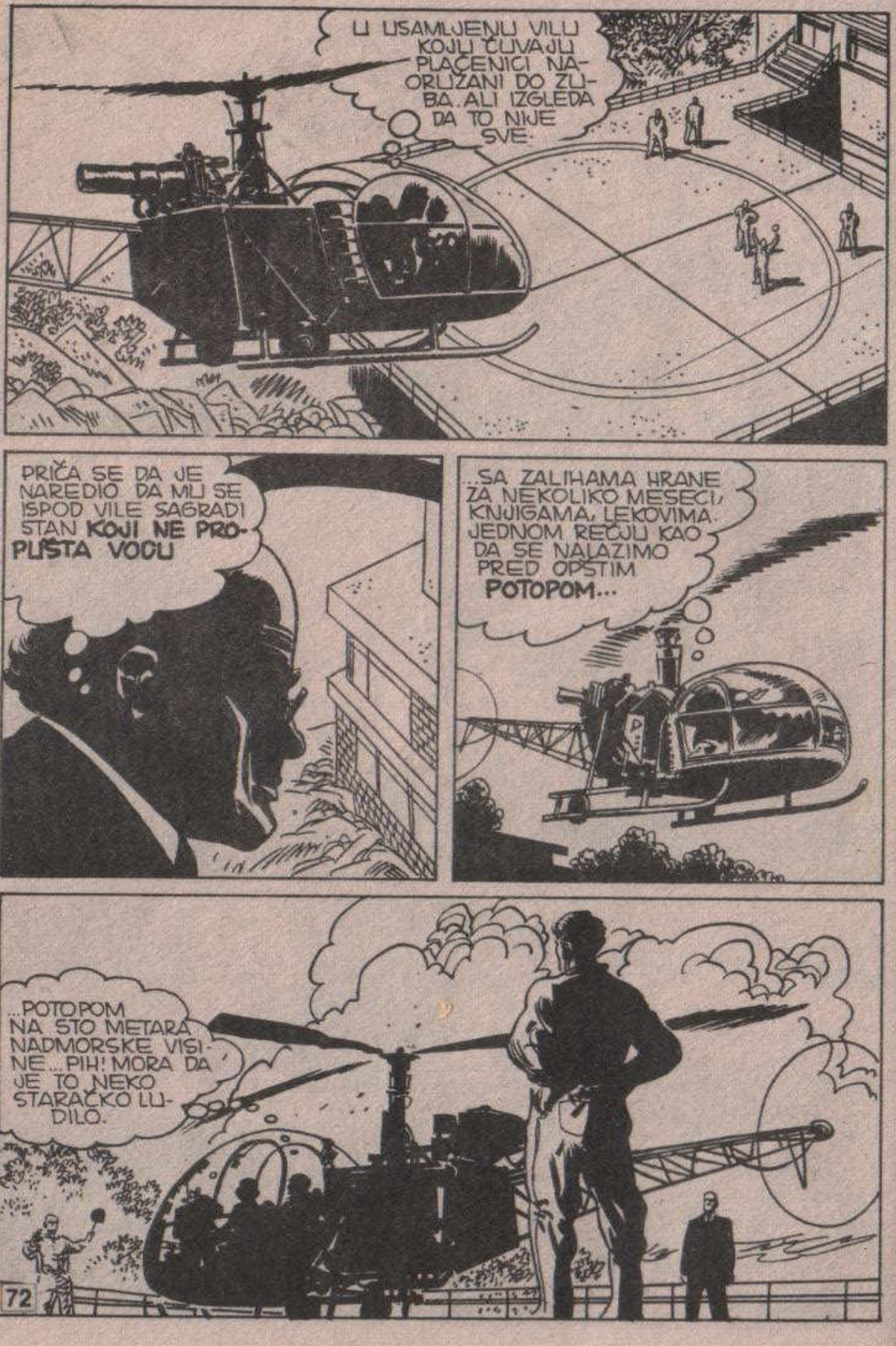
U USAMLJENU VILU KOJU ČUVAJU PLAĆENICI NAORUŽANI DO ZUBA. ALI IZGLEDA DA TO NIJE SVE.
PRIČA SE DA JE NAREDIO DA MU SE ISPOD VILE SAGRADI STAN **KOJI NE PROPUŠTA VODU**
..SA ZALIHAMA HRANE ZA NEKOLIKO MESECI, KNJIGAMA, LEKOVIMA. JEDNOM REČJU KAO DA SE NALAZIMO PRED OPŠTIM **POTOPOM**...
...POTOPOM NA STO METARA NADMORSKE VISINE... PIH! MORA DA JE TO NEKO STARAČKO LUDILO.

JA SAM VILSON.
MISTER SALIVAN TE ČEKA.
KAKO JE RASPOLOŽEN?
HM... A KAKO BI TI HTEO DA JE RASPOLOŽEN?
ZAR BI TI BIO VESEO DA SI PRISILJEN DA OSTANEŠ U ONOJ **STVARI**, DO KRAJA ŽIVOTA, ZNAJUĆI DA BI TE I NAJMANJI NAPOR MOGAO UBITI?

HAJDE, ULAZI! VEĆ SI ZAKASNIO, A ZNAŠ DA SALIVAN NE VOLI DA ČEKA.
RIIIIIIINGG
?
SAMO TRENUTAK...
HM...
MISTER SALIVAN NE VOLI DA LJUDI OVAMO ULAZE SA ORUŽJEM.
DETEKTOR! PROKLETI DETEKTOR KAO ONAJ NA AERODROMIMA.
HM..BOLJE JE NE IZLAGATI SE OPASNOSTI, ZAR NE?
A SAD, MOŽEŠ DA UĐEŠ. ŽELIM TI MNOGO SREĆE!

NAPRED, VILSONE!
ZAŠTO TAKO GLEDAŠ? ZAR JOŠ NISI VIDEO ČOVEKA SA VEŠTAČKIM SRCEM?
ŽIVIM. ALI ZAVISIM OD OVIH PROKLETIH MAŠINA. NE MOGU DA SE MIČEM, NE MOGU DA PUTUJEM, NE MOGU DA HODAM I, UKOLIKO DOĐE DO KRATKOG SPOJA, MOGU DA SE OPROSTIM OD ŽIVOTA.
ALI NISI DOŠAO DA RAZGOVARAMO O MENI. HAJDE, RECI: ŠTA SI OTKRIO?
HM...

MOŽDA I NIJE VAŽNO, MISTER SALIVANE, ALI UROĐENICI IZGLEDAJU VEOMA UZNEMIRENI.
NEPRESTANO „SANJAJU" I RAZMENJUJU MENTALNE PORUKE. UBEĐEN SAM DA NEŠTO OČEKUJU.
MA ŠTA DA JE, IMAM UTISAK DA NIJE NIŠTA DOBRO. UROĐENICI ZNAJU O ČEMU SE RADI, MI NE ZNAMO.
I TO JE SVE?
HM... JESTE... ČINILO MI SE DOSTA VAŽNIM...
I PORED ONOLIKE PLATE KOJU TI DAJEM, TI NISI USPEO DA OTKRIJEŠ NIŠTA DRUGO?
DRUGO? A ŠTA JE TO TREBALO DA OTKRIJEM, MISTER SALIVANE?

POGLEDAJ SAMO DANAŠNJE NOVINE! NEKE VESTI NE BI TREBALO DA DOZNAM IZ „MELBURN STANDARDA".
NALAZI SE NA 5. STRANI, POred OSTALIH VESTI KOJE GOVORE O UZNEMIRENOSTI UROĐENIKA. IZ HRONIKE SAM SAZNAO DA SU PRE NEKOLIKO DANA PRINELI ŽRTVU MOHA-MOHA.
HM...
ŽAO MI JE, MISTER SALIVENE, ALI NE VIDIM NIŠTA.
UOKVIRENA VEST, KAKO NE VIDIŠ.
HM...
„POZNATI ARHEOLOG I ISTRAŽIVAČ MARTI MISTERIJA STIŽE DANAS U MELBURN. NE RADI SE O ZVANIČNOM PUTOVANJU, MISTERIJA O TOME NIJE OBAVESTIO ŠTAMPU, ALI NAŠ DOPISNIK IZ NJUJORKA IPAK JE USPEO DA..."
NA OVU VEST STE MISLILI, MISTER SALIVANE?
DA. DA, NA TU PROKLETU VEST!

ZNAŠ LI KO JE MARTI MISTERIJA? TO JE SIN ONOGA MARKA MISTERIJE, KOJI NAM JE U PROŠLOSTI ZADAO MNOGE GLAVOBOLJE.
MARKA MISTERIJE? ALI...
SAD SE SEĆAM! OTADA JE PROŠLO DVADESET GODINA, MISTER SALIVANE. ZAŠTO MISLITE DA SU TE DVE STVARI POVEZANE?
POVEZANE SU, KAKO DA NISU, GLUPANE! I NIJE MI UOPŠTE VAŽNO DA LI TO SHVATAŠ ILI NE.
SAD MI JE VAŽNO SAMO JEDNO: TAJ MISTERIJA MORA BITI ŠTO PRE LIKVIDIRAN! MOŽETE DA SE POSLUŽITE BILO KOJIM SREDSTVOM, SAMO MORA LIČITI NA NESREĆAN SLUČAJ!
A SAD, ODLAZI! ZBOG TVOJIH VELIKIH „NOVOSTI" VEĆ SAM IZGUBIO MNOGO VREMENA!
PROKLETA ZEMLJA! KADA ME ODLAZAK IZ NJE NE BI STAJAO GLAVE, NAPUSTIO BIH JE VEĆ PRE DESET GODINA.

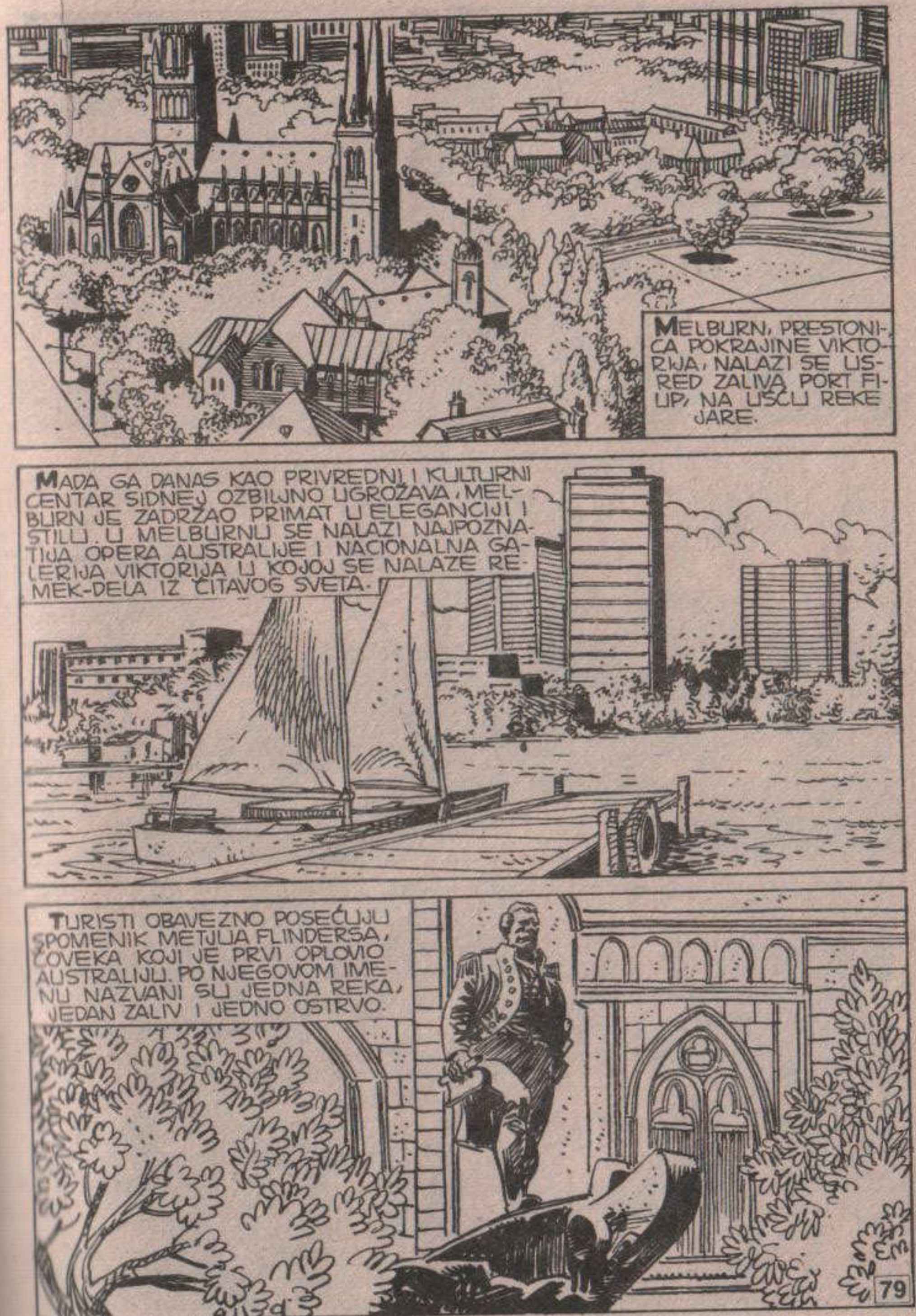
MELBURN, PRESTONICA POKRAJINE VIKTORIJA, NALAZI SE USRED ZALIVA PORT FILIP, NA UŠĆU REKE JARE.
MADA GA DANAS KAO PRIVREDNI I KULTURNI CENTAR SIDNEJ OZBILJNO UGROŽAVA, MELBURN JE ZADRŽAO PRIMAT U ELEGANCIJI I STILU. U MELBURNU SE NALAZI NAJPOZNATIJA OPERA AUSTRALIJE I NACIONALNA GALERIJA VIKTORIJA U KOJOJ SE NALAZE REMEK-DELA IZ ČITAVOG SVETA.
TURISTI OBAVEZNO POSEĆUJU SPOMENIK METJUA FLINDERSA, ČOVEKA KOJI JE PRVI OPLOVIO AUSTRALIJU. PO NJEGOVOM IMENU NAZVANI SU JEDNA REKA, JEDAN ZALIV I JEDNO OSTRVO.

PATERSON
RISTORANT CARL
SALIVAN! AUSTRALIJA JE PUNA SALIVANA. POGLEDAO SAM U TELEFONSKOM IMENIKU. TIM IMENOM ISPUNJENO JE MORE STRANA.
RGGH!
ZNAM. ONAJ SALIVAN JE VAŽAN INDUSTRIJALAC. TO ĆE MI POMOĆI DA MU UĐEM U TRAG.
ALI MORAĆU SE OBRATITI TRGOVINSKOJ KOMORI. UKRATKO, PREDSTOJI MI DA OBIĐEM ČITAV NIZ UREDA KOJI SU TRENUTNO ZATVORENI.
NAJBOLJE JE DA SE UKRCAMO U AUTOMOBILE, PA POĐEMO DA RAZGLEDAMO OKOLINU. TO ĆE NAS MALO OPUSTITI.
Herb
ORIS

IZMEĐU MELBURNA I PORTLENDA PROTEŽE SE AUTO-PUT BROJ 1, PRIOBALNA AUTO-STRADA KOJA VODI ČITAVOM OBALOM KONTINENTA.
TU SU MARTI I JAVA ZASTALI DA UŽIVAJU U PANORAMI NESVAKIDAŠNJE LEPOTE...
ŠTA KAŽEŠ NA OVO, STARI MOJ?
HMRR! RGHHH!
ŠTA TI JE? ZAŠTO SI UZNEMIREN? MENI OVO IZGLEDA ČAROBNO.

TAJANSTVENI NAGON NEANDERTALCA PONOVO SE POKRENUO. ZAISTA, NA ODSTOJANJU OD NEKOLIKO STOTINA METARA...
HA-HA! MISTERIJA I NJEGOV PRIJATELJ SU SAMI UPALI U ZAMKU.
ČIM STIGNEMO NASPRAM NJIH, GURNUĆEMO IH U PROVALIJU. NEĆE STIĆI ČAK NI DA **SHVATE** ŠTA IM SE DESILO.
HM...
JESTE LI VIDELI TOG TIPA PORED ARHEOLOGA? RUŽAN JE DA NE MOŽE BITI RUŽNIJI.
DA...
TIM BOLJE. ČOVEČANSTVO NEĆE BITI OŠTEĆENO.

STO MU MUKA!
BAM

HGGR
GR
OVO NIJE SLU-ČAJNO. NAMERA-VAJU DA NAS UDESE.
PROKLETNIK! USPEO JE DA SE ODRŽI NA DRUMU!

BAM!
U REDU! NE MOŽE SE REĆI DA OVO NISI SAM ŽELEO!
ŠKRIP
A SAD, POTE-RAJMO IH U MORE!

SPREMI SE DA SKOČIŠ ČIM IH JA POGODIM, JAVA!
IZ CEVI NEOBIČNOG ORUŽJA, JEDAN ZA DRUGIM, VELIKOM BRZINOM, POČELI SU DA SEVAJU PLAVIČASTI ZRACI.
POGOĐEN, VOZAČ KAO DA SE IZNENADA „ZAMRZAO".
ZA TRENUTAK, AUTO JE IZGUBIO KONTROLU...
ŠKRIIP
...A DVOJICA PRIJATELJA SU ISKORISTILI KRATAK PREDAH DA ISKOČE IZ AUTOMOBILA.

ČIM JE PRESTAO PRITISAK NA PAPUČICU ZA GAS, AUTOMOBIL NAPADAČA JE USPORIO.
KAD JE STIGAO DO MISTERIJINOG, NIJE VIŠE IMAO SNAGE DA BI GA MOGAO GURNUTI U PROVALIJU.
KRAŠ!!
PROKLETSTVO!
DO ĐAVOLA!

BEŽE!
PAZITE! TAJ IMA NEKO PROKLETO ORUŽJE KOJE NIKAD RANIJE NISAM VIDEO.
MA KAKVO DA JE, SAD ĆU GA JA SREDITI!
RATATAT

RATATATAT
ZIP
ZIP
ZIP
RATA TATATA
AHH!
RGHHRRRR!
NIJE NIŠTA, JAVA... SAMO ME OKRZNUO...
ALI ISPUSTIO SAM ORUŽJE SA ZRACIMA. I PO OVOM MRAKU NE...
ENO IH!
PUCAJ-TE!

R-RATATA
RATATA-T
RATATAT
KAO RAZJARENA ZVER, JAVA JE POJURIO NA NAPADAČE...
RRGGHHHHHH
RRRGGG
JAVA! NEMOJ! SUVIŠE IH JE!
ŠTA HOĆE OVAJ MAJ...

RGRRHHHHH
TRES
TRAS!

OH! MOJA GLAVA! MORA DA SAM SE **ONESVESTIO.**
ŠESTORO PROTIV DVOJICE. ČAK NI IZUZETNA JAVINA SNAGA NIJE POMOGLA DA IZAĐU NA KRAJ SA NAORUŽANIM PROTIVNICIMA KOJI SU NAPADALI SA SVIH STRANA.
TRAS
ČVRSTO GA DRŽITE! SAD ĆU MU METKOM RAZMRSKATI GLAVU.

IZNENADA...
...DOK JE MARTI MISTERIJA GUBIO I POSLEDNJI TRAČAK SVESTI...
...DOGODILO SE NEŠTO NEVEROVATNO. KAO DA JE IZRONIO IZ NIČEGA, NA OBLIŽNJEM BREŽULJKU POJAVIO SE JEDAN STARI UROĐENIK...
...NEŠTO... NEKA VRSTA GLASA KOJI DOLAZI IZ **GLAVE...** IZDAVALA JE ZAPOVESTI MISTERIJI I JAVI...
...ZAPUŠITE UŠI. BILA JE TO PRIVIDNO APSURDNA ZAPOVEST KOJU JE MISTERIJA IPAK POSLUŠAO PRE NEGO ŠTO SE SRUŠIO BEZ SVESTI.

ZA TRENUTAK, LJUDI U CRNOM IZGLEDALI SU UKOČENI OD IZNENAĐENJA. ZATIM...
...UROĐENIK JE PRINEO RUKE USTIMA...
...ONO ŠTO JE IZ NJIH IZLAZILO U POČETKU JE LIČILO NA SPORU PESMU... ALI, POSTEPENO...
...DOBILO JE NEPRIRODAN ZVUK, IZUZETNO NISKE I NEPODNOSLJIVE FREKVENCIJE!
EEEEEEEEE

EEEEEEE
KRAK!

EEEEEEEEE
EEEEEEEEEEEEE
EEEEEEEE

EEEEEEEE
EEEEEEEEEEEEEEE
EE EEE E E

M31 IV

KO JE ČUDNI UROĐENIK ČIJI JE KRIK RASTERAO MARTIJEVE NEPRIJATELJE?
O OVOME ČITAJTE U SLEDEĆOJ SVESCI VANREDNOG LUNOVOG MAGNUS STRIPA

POVRATAK KUNDINGASA

U SLEDEĆEM BROJU

OPROSTIVŠI ŽIVOT SVOM LJUTOM NEPRIJATELJU SALIVANU, MARTI MISTERIJA ZADOBIJA POVERENJE LJUDI IZVAN NAŠE GALAKSIJE KOJI ODUSTAJU OD PLANIRANE OSVETE — ZBOG DAVNAŠNJEG UBISTVA SVOG SUNARODNIKA. . . O NOVIM UZBUDLJIVIM SUSRETIMA ČITAJTE U EPIZODI

POVRATAK KUNDIN-GASA